

広報

おおだ 2023 6

あ

め

で

と

う

— 新園舎での生活わくわく —
未来へつなぐ明るい笑顔



突然迫る脅威

出水期を前に水害や土砂災害に備えましょう



近年、全国において地震、大雨や台風による自然災害が多く発生しています。

市内においても、これから梅雨にかけ、大雨が続くことが多くなります。これまでも、大雨による土砂崩れや浸水などの被害が発生しています。

災害に備えることは、今からでも遅くありません。日頃から防災意識を高めるとともに、災害時に住民同士で助け合えるよう地域とのつながりを深めましょう。

危険な場所や避難先を知りましょう

『大田市防災ハザードマップ』をご存知でしょうか？ハザードマップは、浸水や津波、土砂災害などの被害を受ける可能性が高い場所の表示や、避難所などの情報を記載しています。

実際に災害が発生した場合、ハザードマップを活用することでさまざまな場面で役立ちます。日頃から危険な場所を確認し備えておきましょう。ハザードマップをなくされたときは、危機管理課までおたずねください。ハザードマップが見づらい場合は、島根県統合型GIS「マップONしまね」というサイトで閲覧が

できますので、ご利用ください。

災害の危険が迫ったら迷わず避難

市から「避難指示（警戒レベル4）」が発令されたら、危険な場所から必ず避難してください。

高齢者・障がい者・乳幼児等は避難に時間がかかります。家族や施設管理者は、「高齢者等避難（警戒レベル3）」が発令された時点で一緒に避難を開始してください。

早期注意情報をご確認ください

気象庁は、警報級の現象が5日先まで予想されているときに、その可能性を「早期注



災害時の情報収集

市では、さまざまな方法で防災・災害関係の情報を発信しています。

いざというときに情報がなければ、どのように行動すべきか判断できません。事前に収集できる情報を確認しておきましょう。

ホームページ

大田市 <https://www.city.oda.lg.jp>

気象庁 <https://www.jma.go.jp>

大田市メール配信サービス

大田市では防災や防犯、気象情報などをスマートフォンや携帯電話、パソコンにメール(画面表示)で知らせる「メール配信サービス」をおこなっています。

【登録方法】

①次のアドレスに件名、文面を「入力せずに」メールを送信する

e-ohda@xpressmail.jp

「QRコード」からも登録できます。



- ②登録用メールが返送される
メール記載のアドレスに接続する
- ③登録画面が表示される
必要な情報を選び、「確認」ボタンを選択する
- ④内容を確認し、「登録」ボタンを選択
一以上で完了です。

防災行政無線

屋外に設置したスピーカーで、一斉に災害情報などをお知らせするシステムです。また、同じ内容は石見銀山テレビ放送の音声告知放送(設置には契約が必要)からも放送されています。大雨などにより放送が聞き取れなかった場合には、電話で放送内容を確認できます。

☎0854-82-4444または4554

※ 自動音声により録音放送を聞くことができます。

Facebook

災害の状況や応急対策、ライフラインの復旧、交通規制に関する情報などを発信しています。

テレビ・ラジオ

テレビのデータ放送(dボタン)では、いつでも気象情報が確認できます。

非常時持出品

- ▽食品類
飲料水、非常食など
- ▽衣類
下着・上着、タオル、洗面用具など
- ▽貴重品
預金通帳、印鑑、現金など
- ▽安全対策ほか
常備薬、お薬手帳、マスク、消毒液、体温計など
- ▽日用品
懐中電灯、携帯ラジオ、予備電池、携帯電話、充電器など
- ▽子ども・高齢者
粉ミルク、ほ乳瓶、離乳食、流動食、紙おむつなど
- ▽ペット
ケージ、ペットフード、ふん尿の始末用品など

意情報(警報級の可能性)として「高」、「中」の2段階で発表します。「高」が発表されているときは、大雨警報や洪水警報、暴風警報などが発令される可能性が高いので、注意しましょう。どなたでも確認できる情報ですので、参考

としてください。日頃の備えを意識しましょう。危険度が高い夜間の避難を考え、いつでも持ち出せる場所に備蓄品を置くように心がけましょう。普段から自宅に

自主防災組織の設立を お手伝いします

自主防災組織は、災害時に地域住民同士が助け合い、情報共有や避難、救助などを行う組織です。自主防災組織を設立する最大のメリットは、研修や訓練を通じて住民同士の連携が生まれ、災害時において早期の避難や助け合いができるという

ご活用ください り災証明書・被災証明書

市では、自然災害によって住宅などを被災した人が保険の請求手続きなどで必要となる「り災証明書」「被災証明書」を発行しています。いずれも被害にあった日から6か月以内の申請が必要です。



補助制度を設けています。災害に備え、未設立の地域では、共助の取り組みとなる組織化をぜひご検討ください。

- ▽り災証明書
住家に被害を受けた場合に職員が現地を確認後、被害の程度を証明
 - ▽被災証明書
写真などにより、住宅や動産などに被害があった事実のみを証明
- ☎0854-83-8009

第168回直木賞受賞記念 千早 茜 氏

『しろがねの葉』 トークイベント開催

ブックセンタージャストの特設コーナーで島田さんと

石見銀山を舞台とした小説『しろがねの葉』。その小説の作者で直木賞受賞の作家、千早茜氏が受賞後初めて大田市を訪問。石見銀山への想いや執筆のエピソードなどをお聞きするトークイベントを、4月16日に大田市民会館で開催しました。

書店を訪問し応援に感謝

千早氏は、トークイベントの前日(15日)に大田市に到着。小説『しろがねの葉』を筆頭に千早氏の作品がずらりと並ぶ特設コーナーが設けられている「ブックセンタージャスト大田店」を訪れました。

かねてから千早氏のファンだったという、特設コーナーを担当した島田優紀さんは、千早氏の印象を「気さくで優しく話しやすい。会ってさらに好きになった」と興奮気味に話しました。

かねてから千早氏のファンだったという、特設コーナーを担当した島田優紀さんは、千早氏の印象を「気さくで優しく話しやすい。会ってさらに好きになった」と興奮気味に話しました。

市長を表敬訪問

その後、市役所を訪れ、市長と面会。取材で石見銀山を

3回訪れたエピソードや大田市の観光や食について話し、「大あなごが美味しかった。

次回は蕎麦が食べたい」と大田市の郷土料理が気に入ったようでした。

会話の中で不意に出た市長の「石見弁」に、「やっぱり石見弁が自然に出るんですね」と感動される場面もありまし



千早 茜 氏

た。「石見神楽も鑑賞したい」と、伝統芸能にも興味を持たれたようでした。



市役所にて市長と談笑



2011年に石見銀山を訪れたとき
この地で生きた人々の想いを
想像してみたいと思いました

主人公の気持ちになろうと
石見銀山を実際に歩いて
銀山の人々の暮らしぶりを想像しました

トークイベントでは執筆に
あたってのエピソードを

山陰中央新報社大田支局の
曾田元氣支局長が聞き役とな
り、対談形式でおこなわれた
トークイベント。

千早氏は「時代小説を書く
のは初めてで、自分にとって
は挑戦だった」ことや、20
11年に初めて石見銀山を訪



「間歩カラー」の服と「しろが
ね」色のブーツで登場

れ、地元ガイドから「石見銀
山の女性は夫を3人もつ。そ
れくらい鉱山で働く人の寿命
は短かった」と聞いたことが
着想のきっかけであったと語
りました。

また、支配する側の人間で
はなく、記録に残らない市井
の人の暮らしを描きたく、1
人の女性の生涯を通して石
見銀山を見つめる物語にした
ことも話しました。

執筆にあたっては、石見銀
山を訪れ、小説に登場する場

所は、ほとんどご自身で歩き
取材したことも紹介。方言に
はかなり気をつかい、ご自身
で方言の一覧を作り、石見弁
と出雲弁の違いも勉強しなが
ら登場人物たちの会話を描い
たそうです。

さらに、小説に登場する魅
力的な登場人物たちについて
の思い入れにも触れ、「山師の
営みを考えると、あるものを
消費していくのが石見銀山。

採り尽くしてしまつたら終
わってしまう。けれど作り出
していくのもまた人」である
ことを物語の最後では考えた
ことを紹介しました。

今回1年ぶりに石見銀山を
訪れた千早氏は「緑の色がと
ても懐かしく感じた」と、現
地の印象を語りました。石見
銀山の魅力は「想像が障害さ
れず、自分の想像力を信じる
ことができるところ」だと言
い、蠟人形などの作りものの
解説がなく、生のままの坑道
や自然、リアルな生活風景が
残っているところに惹かれる
と話しました。

最後に来場者に対して「し
ろがねの葉」の作品を受け入
れてくださり、ありがとうございます」と結びました。

*市井しせい 人が多く集まり住む所

会場には約700人の来場者



市長より石見神楽面を贈呈



サイン会で
ファンと触れ合う千早氏



石見銀山課 (☎0854 - 83 - 8131)

⑤ 広報おおだ R5 (2023) 5.25

山陰道

令和5年度事業計画

現在、大田市管内では、「大田・静間道路」、「静間・仁摩道路」、「福光・浅利道路」で着々と事業が進められています。



建設が進む「大田・静間道路」 静間川橋付近

島根県を東西に結ぶ山陰道は、つながることで経済活動のみならず、防災や医療、福祉など「命の道」としても効果を発揮する重要な道路であり、すでに開通している区間においては、移動時間の短縮をはじめ、交通事故の減少、災害時の交通機能の確保などに整備効果が表れています。

本年度は、「大田・静間道路」「静間・仁摩道路」が、また、令和6年度には出雲市内の「出雲・湖陵道路」「湖陵・多伎道路」が開通予定です。これにより、大田市が本格的に県東西の高規格道路ネットワークに加わることとなり、さらなる産業振興や地域間の周遊観光の活性化が期待されます。

市では、事業区間の1日も早い完成と、山陰道の全線開通に向け、引き続き関係機関へ強く要望してまいります。皆様のご理解とご協力をお願いします。



関係事業推進課 (0854) 83-8167

令和5年度 山陰道事業計画 (大田市関係分)

道路名	延長	事業内容
大田・静間道路	5.0 km	令和5年度 開通予定 (調査設計、用地補償、改良工事、舗装工事、道路附属物設置工事等)
静間・仁摩道路	7.9 km	令和5年度 開通予定 (調査設計、用地補償、改良工事、舗装工事、道路附属物設置工事等)
福光・浅利道路	6.5 km	平成28年度 事業化 (調査設計、用地買収、用地補償、改良工事、橋梁下部工事等)



企業版ふるさと納税制度

エコムバー株式会社と

島根中央信用金庫が大田市を応援

このたび、企業版ふるさと納税制度を活用し、エコムバー株式会社（東京都新宿区）と島根中央信用金庫（出雲市）から、多様で活力ある産業をつくる事業にそれぞれ寄附がありました。

4月14日と20日に感謝状贈呈式が開かれ、市長から「大切に活用させていただく。大田市の産業振興へのご支援に深く感謝する」とお礼を述べ、感謝状を贈呈しました。

企業版ふるさと納税制度 (地方創生応援税制)とは…

国が認定した地方公共団体の地方創生プロジェクトに対して、企業が寄附をおこなった場合に法人関係税から税額控除する仕組み



右から市長、島根中央信用金庫の福岡均理事長、田中敏行専務理事、朝野桂次大田営業部長

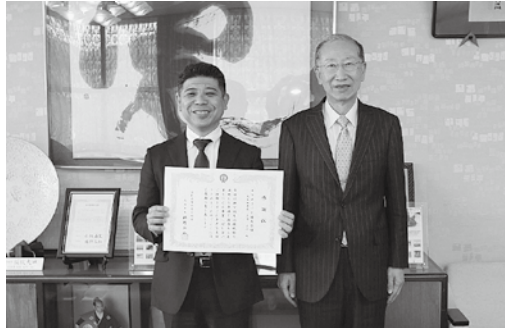

(左) エコムバー株式会社
大川貴久代表取締役

企画政策企画課 (☎0854・83・8005)

一調理界の殿堂に一 美食アカデミー賞を受賞



表彰盾を手にする片地会長

地域の身近な相談相手

行政相談委員が決定

行政相談委員は、総務大臣が委嘱した民間有識者（ボランティア）で、定期的に市役所や、まちづくりセンターで行政相談所を開設し、住民の身近な相談相手として、役所の仕事に関する苦情、意見、要望、問い合わせなどの相談を受け付け、関係行政機関に対し改善の申入れをおこなうなどして、その解決の促進を図っています。

大田市担当の行政相談委員は、堀亨委員、三森のり子委員、大迫一司委員、小浪裕委員の4人で、委嘱期間は令和5年4月1日から令和7年3月31日までとなっています。

このたび、石見銀山郷土料理研究会の片地六治郎会長が、日本調理師連合会が実施する「インターナショナル・美食・アカデミー賞（調理界の殿堂）」を受賞し、4月18日、市長に報告しました。

片地会長は18歳から地元の料亭で見習いを始め、京都府や神奈川県などで修業。9年前まで大田市内で懐石料理店を営んでいました。日本料理人として長年にわたる数々の功績により、このたびの受賞となりました。

「これからも皆さんの記憶に残るような料理を作り、美味しい日本料理を伝えていきたい」と片地会長は笑顔で語りました。市長は「この大田市に調理界の殿堂を受賞された片地会長がいることを誇りに思う」と受賞を喜びました。



三森委員



堀委員

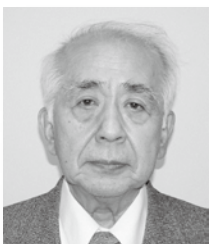

小浪委員



大迫委員

大森さくら保育園・おおもり児童クラブ渡辺家 新園舎でのびのび育て 大森っ子

まちの話題を紹介 おおだ ウォッチング

新園舎で新たなスタート



花束を渡す園児



豊かな自然と歴史に囲まれたこの町で、地域の皆さんに愛され、たくさんの方の笑顔に包まれて育つ多くの子どもたち。ともに暮らし、ともに育む保育理念のもと、大森っ子たちの新たな生活が始まります。

く、まさに世界遺産の町、大森にふさわしい施設。子どもたちが安心して過ごせる環境のもと、すくすくと育ってほしい」とあいさつしました。

文化財を活用した児童福祉施設は、全国的にも珍しい」とあいさつしました。市長は「渡辺家のような

このたび、大森町にある江戸時代に建てられた武家屋敷「渡辺家住宅」などを活用した新園舎に、大森さくら保育園が移転、また大森町初となる放課後児童クラブも設立され、幅広い年齢の子どもが集う拠点として新たにスタートしました。

4月15日に、認可保育園「大森さくら保育園」と、放課後児童クラブ「おおもり児童クラブ渡辺家」の開所設立式が開催されました。

「NPO法人石見銀山いくじの会」の三ツ井道廣理事長は「今まで以上に良い環境で保育ができる。若い人が育児しやすい町ということで定住につながる」とあいさつしました。市長は「渡辺家のような

新たな川合小学校での生活に期待 池田小と川合小が統合し開校式

山村留学センター・三瓶こだま学園 三瓶での新生活に胸ふくらませ

児童代表として松原隼人さん（左）と、飯田倫基さんがあいさつ



全国各地から7人が大田市へ



今年3月末に150年の歴史に幕を閉じた市立池田小学校と、市立川合小学校を統合し、新たな「川合小学校」として出発するため、4月10日に開校式がおこなわれました。

坂田幸義校長は、統合に向けてさまざまな課題を乗り越えてきた経緯から、教育テーマのひとつとして「挑戦」を掲げました。旧川合小46人、旧池田小13人の在校生に、12人の新入生を迎え、新たな「川合小学校」としての出発に、期待がふくらみます。

4月9日、大田市山村留学センター・三瓶こだま学園（山口町）で、第20期生の入園のつどいを開催しました。

小学5年生から中学2年生までの7人が入園し、一人ずつ自己紹介と学園生活の決意を述べました。入園者のひとり「自然に触れたくて三瓶に来た。大田市のことをたくさん知りたい」と期待に胸をふくらませていました。

さまざまな体験活動を通して、自然と文化が豊かな大田の魅力を感じ、多くの宝物を得てほしいです。

子どもたちの憩いの場「代官山動物園」 飼育小屋をペンキできれいに塗装

サビ止め、ペンキ塗りの作業は
手際よく進められました



4月13日、大田塗装看板業組合（和田貢理事長）が、代官山動物園でペンキを塗り替える奉仕作業をおこないました。

昭和34年に開園し、長年愛されてきた代官山動物園。毎年ゴールデンウィーク前に作業が実施され、今年で54回目になります。この日も丁寧な作業がおこなわれ、フェンスが生まれ変わりました。

和田組合長は「たくさんの人に遊びにきてもらい、気持ちよく過ごしてほしい」と話しました。

島根県立農林大学校 入学式 未来の農林業の担い手 新たな第一歩

新たな第一歩を踏み出す学生の皆さん



昭和54年の開校以来、島根県の農林業発展の担い手となる多くの人材を育成している島根県立農林大学校の入学式が4月11日におこなわれました。

農林業は、持続可能な社会を築くために欠かせない分野であり、今後ますます多様化・高度化が見込まれます。

入学された72人の皆さんには、ICTやAIなど新しい技術を活用した実践的な能力を身につけ、農林業を支える力として地域の発展に貢献することが期待されます。

「いも代官」碑を現地調査 井戸公頌徳碑533基全覧が完成

完成した冊子を手にする
石賀会長（右）

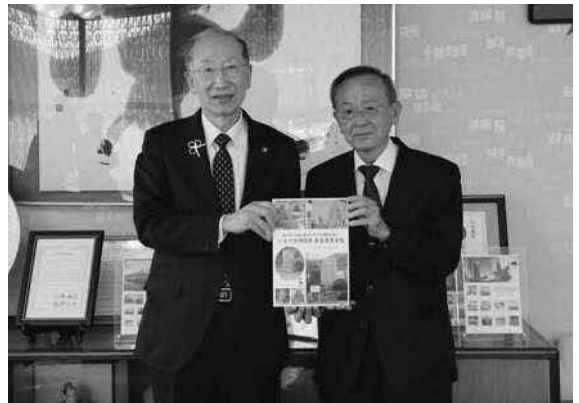

サツマイモ栽培を奨励し、領民を飢饉から救い「いも代官」と慕われる井戸平左衛門正明公。その功績をたたえ、中国地方各地に建立されている533基の頌徳碑（しょうとくひ）を、実際に現地に向いて調査し、全覧を発行したことを、大田市文化協会の石賀了会長が市長に報告しました。

石賀会長は「これほどの石碑が建てられることはすごいこと。自分の犠牲を顧みず、困っている人を救った井戸公の生き方を子ども達に学んでほしい」と話しました。

第43回三瓶山山開き 三瓶山登山者の安全を祈願

山開き神事をおこないました



4月16日、今年で43回目を迎える三瓶山山開きが西の原でおこなわれ、登山シーズンの幕があげられました。当日は天候不良が予想されたため、関係者のみでおこなわれました。

神事では三瓶町の高田八幡宮の村田有郷宮司が、三瓶サーモンなどが供えられた特設の祭壇で祝詞をあげ、登山の安全を祈願し、関係者が玉串をささげました。

緑豊かで、大自然を感じる三瓶山へぜひお越しください。

こんにちは
保健師です

「子育てアプリ おおだっこ(母子モ)」を配信しています!

母子健康手帳や子育てアプリは、お子さんの成長発達を記録したり、産前産後のお母さんの健康を守るために大切なものです。記録することで、自身の体や心の変化に気づくことができます。気になることや少しでも不安を感じたときには、一人で抱え込まず相談しましょう。また、お母さん、お父さん、家族から、お子さんへの思いなどをつづることができます。

《子育てアプリ おおだっこ(母子モ)でどんなことができる?》



出産・育児に役立つ情報や沐浴・離乳食などの子育て動画など、家族を助けてくれる機能があります

妊娠中の健康記録やお子さんの成長記録、予防接種のスケジュール管理ができます

お子さんの写真や成長日記などを記録することができます

妊娠8か月アンケートのお知らせが届きます
(出産・子育て応援事業)

妊娠期から子育て期を対象とした教室(育児教室・離乳食教室など)や子育て支援センターだより、地域のイベント情報が届きます



※日本語のほか、英語、中国語、韓国語、ポルトガル語などの外国語(11か国語)にも対応しています。

《おおだっこ(母子モ)》



《母子健康手帳情報支援サイト》

妊娠・子育て情報 発信中



6月の子育て応援コーナー

※ 予約制です。子ども家庭支援課へお申し込みください。

種類	日時	場所	内容	持参
乳幼児相談	7日(水) 9:00~11:30	母子健康包括支援センター「おおだっこ」(大田市役所1階)	身体計測、育児相談 栄養相談	母子健康手帳、バスタオル
授乳サロン ごくごく	21日(水) 13:00~16:15	母子健康包括支援センター「おおだっこ」(大田市役所1階)	身体計測、母乳相談	母子健康手帳、バスタオル
離乳食教室 (前期)	27日(火) 10:00~11:30 受付9:45~	仁摩保健センター	対象/生後8か月頃までの乳児とその保護者	母子健康手帳、バスタオル、おむつ、飲み物(お子さん用)

子ども家庭支援課 (☎0854-83-8152)

健康ガイド 6月

健康増進課

(☎0854 - 83 - 8151)

☆マークの検診では自己負担が軽減

【無料になる人】生活保護世帯の世帯員、福祉医療受給者、市民税非課税世帯の世帯員

【半額になる人】大田市国民健康保険加入者、島根県後期高齢者医療制度加入者

※ 必要な書類や手続きについては、健康増進課までお問い合わせください。

がん検診（集団）

種類	日程	場所	対象者など
肺がん検診 個人通知あり	5日(月)	宅野まちづくりセンター、旧仁摩漁協	【肺がん検診】 40歳～64歳 【肺がん・結核検診】 65歳以上 ◎自己負担金 無料 ◎持参 検診受診票、健康手帳 ・会場、受付時間等詳細は個人通知をご確認ください。
	6日(火)	仁摩保健センター	
	7日(水)	五十猛町	
	8日(木)	川合町	
	12日(月)	波根町	
	19日(月)	富山町、朝山町	
	20日(火)	鳥井町	
	21日(水) 26日(月)	久手町	
☆大腸がん検診 容器配布日 個人通知なし	13日(火) 14日(水) 15日(木) 9:00～12:00 13:00～16:00	温泉津町 温泉津地区は支所 湯里・井田・福波は各まちづくりセンター 仁摩町 仁万・天河内地区は支所 宅野・大国・馬路は各まちづくりセンター	【大腸がん検診（容器配布）】 40歳以上（事前申込不要） ◎自己負担金 400円 ・2日間の便を容器に取る検査
回収日	7月3日(月) 9:00～11:00	同上	

がん検診（個別）

※ 直接各医療機関へ予約してください。

種類	医療機関		対象者など
☆子宮頸がん 検診	大田市	市立病院（医事室☎0854-84-7571）	20歳以上の女性 ◎自己負担金 ・子宮頸部検査 1,500円 ・HPV検査（希望者）1,500円
	出雲市	島根県立中央病院ほか7医療機関 （市ホームページをご確認ください）	
☆乳がん マンモグラフィ 検診	大田市	市立病院（医事室☎0854-84-7571） ※ 2回の受診が必要です	40歳以上の女性（完全予約制） ◎自己負担金 2,000円
	出雲市	ひやくどみクリニック（☎0853-21-0130） ヘルスサイエンスセンター島根（☎0853-20-0649）	

そのほかの健（検）診

種類	医療機関	対象者など
特定健診等健康診査 （6月～12月）	指定医療機関 （詳しくは個人通知をご覧ください）	40歳以上で次の該当者 ・大田市国民健康保険加入者・生活保護受給者 ・島根県後期高齢者医療制度加入者 ◎自己負担金 無料
後期高齢者 歯科口腔健診 （6月～12月）	指定歯科医療機関 （詳しくは個人通知をご覧ください）	島根県後期高齢者医療制度加入者のうち、昭和13年 4月2日～昭和23年4月1日生まれの人 ◎自己負担金 無料 ◎お持ちいただくもの 健診受診票

中央図書館 ☎0854-84-9200 平日10:00~19:00 土日10:00~18:00
 仁摩図書館 ☎0854-88-4646 10:00~18:00
 温泉津図書館 ☎0855-65-2177 10:00~17:00

図書館においてよ



おすすめの本

『あなたはここにいないとも』 町田 そのこ／著
 新潮社（中央図書館所蔵）



自身の履歴をリセットしながら生き、そして亡くなった藤江さん、終末期施設への入所を前に断捨離をする滯さん。収録の5編の物語全て「先を生くひと」の灯す道筋がほのかに温かく感じられる1冊です。

◇展示テーマ

中央

「雨の日の過ごし方」

おでかけや外仕事を潔くあきらめて、アルバムを整理したり、絵手紙を描いたり、普段より手の込んだ料理を作ったり……。雨の日の過ごし方も、本が応援してくれますよ。

仁摩

「水辺の宝石」

芒種ぼうしゅの頃、私達の身の回りの自然に目を向けると、宝石のような輝きをもつ生き物たちがたくさん。そんな初夏を彩る本を紹介します。

◇行事と企画展

図書館	行事	日	時
中央	おはなし会	10日(土)・24日(土)	14:00~14:20
	ストーリーテリング	10日(土)	14:00~16:00
	古文書を読む会	17日(土)	14:00~16:00
仁摩	おはなし会	17日(土)	10:15~10:45
	アーティフィシャルフラワー展	6月1日(木)~6月25日(日)	

6月の図書館お休みの日

日	月	火	水	木	金	土
				1	2	③
④	5	6	7	8	9	⑩
⑪	12	13	14	15	16	⑰
⑱	19	20	21	22	23	⑳
㉑	㉒	㉓	㉔	㉕	30	

■：3館共通 ○：温泉津のみ休館
 □：仁摩・温泉津は特別休館

◇特別休館のお知らせ（蔵書点検）

仁摩図書館・温泉津図書館 6月26日(月)~6月30日(金)

本の返却は、返却ポストまたは中央図書館へお願いします。

◇お知らせ

6月1日より、貸出冊数・貸出期間を従来の10冊、2週間にもどします。

前回に続いて鳥井南遺跡を紹介いたします。鳥井南遺跡は鳥根県西部でも注目される遺跡の1つです。その理由は前回の祭祀遺物のほかに、弥生時代の建物跡が数多く見つかったからです。大田市中部から北側を望むと、なだらかな丘陵が広がっています。標高約100mの尾根付近に、紀元後2世紀から3世紀頃の建物跡が10数棟発見されました。当時の建物は「たてあな」と呼ばれる、地面を掘りくぼめて屋根をかける形式です。そのほか、掘立柱建物と呼ばれる、柱穴を直接地面に掘り込んで造る建物も1棟確認されました。

現代の感覚では、こんな高い場所に住むのは不便に感じられますが、稲などを生産するには適さない高所に集落を設ける例は「高地性集落」と呼ばれてきました。特に瀬戸内と大阪湾岸に見られたことから、当時の軍事的、政治的な争いの痕跡だとされてきました。中国の歴史書にある「倭国大乱」の証拠とも言われています。大乱というのは、当時あった小さなクニやムラという集団が抗争を繰り返したことです。争いが終わった3世紀中ごろには国内は統一され、全国各地に同じ形をした前方後円墳が広がります。考古学研究の進展で、高いところにある弥生時代の集落すべてが争乱に関係するものではないとの見方もあります。水はけがよい場所を選んだ適住地だったというのです。

なるほど分かった 地域の宝 石見銀山と市内遺産

第2回

鳥井南遺跡の 弥生時代集落跡

岡石見銀山課 ☎0854 - 83 - 8132

きずな

在住外国人の人権について

皆さんは、大田市に多くの外国人が暮らしていることをご存じでしょうか？

今回は、在住外国人の人権についてご紹介します。

大田市の在住外国人の状況

大田市には令和5年4月1日現在、17の国と地域から来日した410人の外国人が暮らしています。内訳は次のとおりです。

- ブラジル192人
- フィリピン65人
- ベトナム59人
- インドネシア27人
- 韓国・北朝鮮25人
- 中国22人
- アメリカ5人
- モンゴル4人
- タイ3人
- カナダ・フランス・マレーシア・ネパール・ニュージーランド・パキスタン・ルーマニア・イギリス各1人

また、年齢別では16歳未満

石見銀山遺跡は、人類の平和と人権の尊重をめざすUNESCOの世界遺産に登録されています

が18人、16歳以上が392人となっています。

在住外国人が困っていること

外国人が日本で暮らすにあたって、困っていることが少なくありません。

◇日本語について
日本語は、漢字・ひらがな・カタカナなど文字の種類が多く、世界的にも非常に難しい言葉だと言われています。

また、同じ発音で意味などが異なっている言葉が多いこともあり、外国人が日本語を覚えようとすると、とても難しいようです。

大田市では、「日本語サークルこだま」というボランティアグループが、おだふれあい会館（大田市民会館横）を会場に、無料で在住外国人に日本語を教えています。

日本に長く暮らす外国人にも、日本に来て間もない外国人にも、それぞれの段階に合わせた支援をしています。

もちろん、大人だけではなく、子どもたちにも日本語を教えています。

また、大田市ホームページでは、多言語で情報をお知らせするなどの対応もおこなっています。

◇日本の生活習慣について
生活習慣やルールが異なることが原因で、困ることもあります。

例えば、学校の下駄箱はその代表的なもので、靴をわざわざ上履きに履き替えることは、靴を履き替える習慣のない外国人にとっては理解が難しいようです。

◇学校生活について
在住外国人の子どもたちも大田市内の学校に通学しています。

その中には、日本に来て間もないため、家族が全員、日本語がわからず、学校からの便りなどの内容が伝わらないことも少なくありません。

そのため、日本語や日本の生活習慣が分からない在住外国人の子どもたちにとっては、日本の学校に通学すること自体が、苦痛になっていることも考えられます。

在住外国人の子どもたちへの支援について

大田市教育委員会では、日本に来て間もないために日本語が分からない児童・生徒がいる小学校に、日本語指導支援員を派遣しています。

また、授業の内容だけでなく、学校での生活習慣などについても支援をしており、非常に大切な役割を果たしています。

このような支援が、在住外国人の子どもたちの明るい未来に続くと考えています。

一緒に暮らす大田市民として

生活習慣の違いなどから、在住外国人に対する誤解や偏見が新たに生まれるかもしれません。

しかし、それは逆に日本人が外国に住んでも同じことではないでしょうか？

在住外国人も大田市で一緒に暮らす大田市民として、互いに尊重し合いながら、共生

の社会を築いていきましょう。

第2回人権を考える市民のつどい兼おだふれあい会館 第2回人権・同問題研修会

市では、在住外国人の人権をテーマとした講演会（研修会）を開催します。

▽日時 6月26日（月）

13時30分～

▽会場 サンレディー大田

▽演題

「私からはじめる私たちの多様性社会」『ちがひ』と『まちがい』の境界線の上で」

▽講師 三木 幸美さん

公益財団法人とよなか国際交流協会 職員

▽参加費 無料

▽備考 手話通訳、要約筆記がきます

▽展示 女性の人権や子どもの人権に関する

展示あり

きずなへのご意見は…

☎ 0854・83・8038

☎ 0854・83・8038

情報 あらかると

☎…申し込み先
☎…問い合わせ先

お知らせ

市有地の売払い

一般競争入札による売払いをおこないます。

▽売払い予定物件

- ・(土地) 水上町福原70番
- 7・8、71番2/宅地/公簿面積計186㎡/旧水上教員住宅敷地

- ・(建物) 旧水上教員住宅/39.93㎡/昭和60年建/アスベスト含有調査未実施

※ 土地・建物一括での売払いとなります。

▽入札予定日時

6月19日(月)9時30分

受付 9時～9時20分

▽入札会場

市役所2階第2会議室

市勢

(令和5年5月1日現在)

○人口	32,487人	(△34)
・男	15,637人	(△12)
・女	16,850人	(△22)
○世帯数	15,473世帯	(△31)
○出生数	11人	
○死亡数	55人	
○面積	435.34km ²	
	() 内は前月比	

▽現地説明会

希望者のみ実施(6月9日(金)までにご連絡ください)

※ 物件それぞれに条件などがあります。詳しくは、お問い合わせいただるか、市ホームページをご覧ください。

☎総務課

(☎0854・83・8018)

集落活動調査にご協力ください

今後の中山間地域対策を検討するため、島根県が実施します。

▽調査時期 6月上旬頃に調査票を配布

▽調査方法 地区代表者の皆さんへ調査票を郵送

▽調査内容 集落活動や担い手の状況などを把握するアンケート調査

※ 返信用封筒により送付をお願いします。
☎まちづくり定住課
(☎0852・83・8030)

環境美化行動の日

市では、6月を環境月間としていきます。また、今年6月4日(日)を「環境美化行動の日」として、清掃活動を呼びかけていきます。

美しい自然と、きれいな町を守るため、市民の皆さんのご協力をお願いします。活動の際には、事故に十分注意してください。

☎環境政策課

(☎0854・83・8069)

消防設備士試験

▽試験の種類

甲種/特類・第1類/第5類

乙種/第1類/第7類

▽日時 8月6日(日) 9時～または13時30分

※ 試験の種類によって異なります。

▽場所 松江市または浜田市
※ 試験会場は、受験票で指定されます。

▽受験願書の受付期間

書面申請 6月5日(月)～19日(月)

電子申請 6月2日(金)～16日(金)

詳しくは、(一財)消防試験研究センターのホームページをご覧ください。

なお、試験案内と受験願書は、消防本部、西部消防署にあります。

☎消防本部予防課

(☎0854・82・0650)

催し

認知症の人と家族のつどい「ちゅうりつぷの会」

▽日時 6月10日(土) 13時～15時

▽会場 市民センター1階

▽参加費 100円

※ 事前申込が必要です。

☎・☎世話人(野津 ☎080・6315・9517)

あすてらす

フェスティバル2023

「挑戦する女性たち」思い

込みから自由になろう!」をテーマに神楽や映画上映、講演会を開催します。

▽日時 6月10日(土) 10時～15時30分

▽会場 あすてらす

▽参加料 無料

※ 事前申込が必要です。

◇神楽演舞 10時

◇映画上映 10時40分

▽作品 「サンドラの小さな家」(2020年・97分)

▽内容 サンドラの人生再建チャレンジストーリー。

◇講演会 13時45分

「人生は挑戦・性別・年齢を超えて自分らしく輝く」

▽講師 若宮正子さん(世界最高齢アプリ開発者)

80歳でアプリ開発を始め、

世界で注目される若宮さんをお招きし、性別・年齢に捉われず挑戦することの大切さや

楽しさをお話いただき、皆さんの挑戦への一歩を応援します。

◇本館・ホールロビー

県内で活動する団体の企画

展示、販売などを開催します。

☎・☎公益財団法人しあね女性センター

(☎0854・84・5514)

くにびき学園西部校 公開講座

▽日時 6月20日(火)
13時～15時10分

▽会場 いわみーる(浜田市)

▽参加費 無料

▽定員 20人

▽内容 健康、居場所づくり、地域づくりなど、さまざまなテーマで活動する団体がブースを構え、交流や意見交換ができます。

※ 6月15日(木)までに電話でお申し込みください。

☎・☎くにびき学園西部校
(☎0855・24・9336)

相続・遺言相談会と 終活セミナー

▽日時 6月18日(日)
11時～16時

▽会場 J A 出雲ラピタ本店

▽相談会

・公証人、司法書士、法務局職員による相続・遺言の相談会です。

※ 相談時間は20分間です。

◇終活セミナー

・司法書士によるエンディングノートを使用したセミナー。

ナー。法務局職員による相続登記制度および遺言書保管制度に関する説明。

▽料金 無料

▽申込期限 6月16日(金)
12時まで

※ 事前予約制で先着順。

☎・☎松江地方法務局

(☎0852・32・4200)

ひとり親家庭対象 パソコン教室

ひとり親家庭のお母さん、お父さんを対象としたパソコンスキルアップ講習の受講生を募集します。好きな時間に自分のペースで学べ、完全個別指導のため、初心者でも安心できる講習です。

▽受講期間 6月1日(木)～令和6年1月31日(水)

▽会場 有限会社島根OA
(久手町刺鹿1456番地2)

▽受講料(テキスト代)
1コース 1000円

▽対象者 ひとり親家庭の母、または父

▽受講コース Windows基礎、メール基礎、Word基礎、Excel基礎・応用など

10コース

10コース

募集

※ 1期間中に3コースまで受講可能。詳しくはお問い合わせください。

☎・☎(一財)島根県母子寡婦福祉連合会

(☎0852・32・5920)

認知症サポーター養成講座

認知症の人や家族をあたたく見守る、認知症サポーターを養成します。

▽日時 6月15日(木)
13時30分～15時

▽会場 市民センター2階

▽定員 15人(要事前申込)

▽参加料 無料

※ 町内会など地域での集まりや職場単位、市民の皆さんが主催する催しに、講師が出席して講座を開催することもできます(平日8時30分～17時)。

☎・☎地域包括支援センター
(☎0854・83・7766)

募集シルバー人材センター 保育補助育成講習

保育園などの保育施設では

調理補助や洗濯・清掃など、資格を必要としない軽易なお仕事がたくさんあります。保育補助スタッフとして働くための心構えや知識を学んでみませんか。

▽会場 あすてらす

▽参加費 無料

▽対象 60歳以上

▽定員 10人

▽申込期限 6月14日(水)

☎・☎島根県シルバー人材センター連合会
(☎0120・78・1142)

労働相談会

「パワハラ」「突然の解雇」「残業代が支払われない」「勤務態度に問題のある社員に

困っている」など、職場のトラブルでお困りではありませんか。

一人で悩まず、まずは専門家に相談してみませんか。秘密は厳守します。

▽日時 6月25日(日)
受付時間 10時～15時

▽会場 ビッグハート出雲

▽相談料 無料

▽相談員 弁護士、労働組合役員、会社経営者など

▽申し込み 6月20日(火)締切

※ 労働者、事業主どちらの相談も受け付けます。パートやアルバイトについての相談も受け付けます。

☎・☎島根県労働委員会
(☎0852・22・5450)

ひとり親家庭 法律相談・巡回就業相談

◇法律相談

相談料無料・要予約・一人30分

・会場 いわみーる(浜田市)

・開催日時 毎月第4水曜日

13時30分～15時30分

※ 10月・12月・3月は次のとおり実施します。10月18日(水) 12月22日(金) 3月19日(火)

◇巡回就業相談

相談料無料・要予約

※ 会場(市内)や日程は、申込時に調整します。

☎・☎(一財)島根県母子寡婦福祉連

合会(☎0852-32-5920)

県立西部高等技術校

初心者を対象に一般事務に必要なパソコンの基本操作（文書作成・表計算など）の実践的知識、技能の習得を旨とします。

併せてビジネスマナーやコミュニケーション能力など職業人として求められるスキルを身につけます。

◇パソコン資格取得コース

▽期間 8月1日(火)～10月31日(火)

▽会場 ポリテクカレッジ島根（江津市）

▽受講料 テキスト代1万2000円程度、その他資格取得に関する費用

▽対象 求職者

▽申込期限 7月13日(木)

▽定員 15人

▽入校検定日 7月19日(水)

▽検定会場 浜田合同庁舎

▽選抜方法 面接・筆記試験

（国語・数学）

▽申込方法 お近くのハローワーク窓口で相談のうえ、入校願をハローワークへ提出

▽場所 出雲中央図書館

▽日時 7月30日(日)10時～8月18日(金)9時

▽場所 いわみーる（浜田市）

▽場所 出雲中央図書館

▽日時 7月30日(日)10時～8月18日(金)9時

▽場所 いわみーる（浜田市）

▽場所 出雲中央図書館

▽日時 7月30日(日)10時～8月18日(金)9時

▽場所 いわみーる（浜田市）

▽場所 出雲中央図書館

▽日時 7月30日(日)10時～8月18日(金)9時

くにびき学園西部校 受講生

くにびき学園はフィールドワークや現地学習、地域団体との交流の場などを通じ、卒業後に地域の中で楽しくやりがいをもって、いきいきと活動できるような学びを提供します。

▽受講資格 原則県内在住の60歳以上の人で、地域活動に興味のある人。60歳以下の人、シマネスクくにびき学園卒業生も受講可。

▽修学期間 2年間（前期課程1年、後期課程1年）

▽令和5年9月～令和7年9月

※ 後期課程への編入も可能です（修学期間1年間）。

▽学習拠点 いわみーる（浜田市）

▽開校日 毎週火曜日（年間40日程度）

▽授業料など

受講申込金1万円・受講料年額1万8000円・傷害保険料年額2500円程度

※ 受講にかかる諸経費、学

生自主活動にかかる諸経費

は、個人負担となります。

募集要項・願書

市役所介護保険課や温泉津支所、仁摩支所、各まちづくりセンター、大田市社会福祉協議会などで配布しています。

くにびき学園西部校

（0855・24・9336）

放送大学10月入学生

放送大学は、令和5年10月の入学生を募集しています。10代から90代の幅広い世代、約9万人の学生が、大学を卒業したい、学びを楽しみたいなど、さまざまな目的で学んでいます。

◇入学説明会・相談会

・ 出雲会場

▽日時 7月9日(日)13時～8月27日(日)13時

▽場所 出雲中央図書館

▽日時 7月30日(日)10時～8月18日(金)9時

▽場所 いわみーる（浜田市）

▽場所 出雲中央図書館

▽日時 7月30日(日)10時～8月18日(金)9時

▽場所 いわみーる（浜田市）

※ 資料（無料）請求は、島根学習センターまたは放送大学ホームページで受け付けています。

島根学習センター

（0852・28・5500）

ひとり親世帯・子育て世帯へ

生活支援特別給付金を給付

ひとり親世帯

▽対象者 次の①～③のいずれかに該当する人

①令和5年3月分の児童扶養手当の受給者

②公的年金などを受給していることにより、令和5年3月分の児童扶養手当の支給を受けていない人

※ 「公的年金など」とは、遺族年金、障害年金、老齢年金、労災年金、遺族補償などです。

③食費などの物価高騰の影響により家計が急変するなど、収入が児童扶養手当を受給している人と同じ水準となっている人

▽給付金額 児童1人あたり一律5万円

▽給付金の支給手続き

・支給対象者①……申請不要

・支給対象者②③……申請が必要

必要です。お問い合わせください。

▽給付金額 児童1人あたり一律5万円

▽給付金の支給手続き

・右記以外の人……申請が必要

必要です。お問い合わせください。

▽給付金額 児童1人あたり一律5万円

▽給付金の支給手続き

・令和4年度子育て世帯生活支援特別給付金（その他世帯分）の受給者……申請不要

・右記以外の人……申請が必要

必要です。お問い合わせください。

▽給付金額 児童1人あたり一律5万円

▽給付金の支給手続き

・令和4年度子育て世帯生活支援特別給付金（その他世帯分）の受給者……申請不要

・右記以外の人……申請が必要

必要です。お問い合わせください。

子育て世帯

▽対象者 次の①・②の両方に該当する人（ひとり親世帯分の給付金を受け取った人を除く）

①18歳未満の児童（障がい児の場合）は20歳未満）を養育する父母など（令和6年4月1日までに生まれた新生児も対象）

②住民税が非課税の人、または令和5年1月1日以降の収入が急変し、住民税非課税相当の収入となった人

▽給付金額 児童1人あたり一律5万円

▽給付金の支給手続き

・令和4年度子育て世帯生活支援特別給付金（その他世帯分）の受給者……申請不要

・右記以外の人……申請が必要

必要です。お問い合わせください。

▽給付金額 児童1人あたり一律5万円

▽給付金の支給手続き

・令和4年度子育て世帯生活支援特別給付金（その他世帯分）の受給者……申請不要

・右記以外の人……申請が必要

必要です。お問い合わせください。

▽給付金額 児童1人あたり一律5万円

▽給付金の支給手続き

・令和4年度子育て世帯生活支援特別給付金（その他世帯分）の受給者……申請不要

・右記以外の人……申請が必要

必要です。お問い合わせください。

▽給付金額 児童1人あたり一律5万円

▽給付金の支給手続き

・令和4年度子育て世帯生活支援特別給付金（その他世帯分）の受給者……申請不要

・右記以外の人……申請が必要

必要です。お問い合わせください。

▽給付金額 児童1人あたり一律5万円

▽給付金の支給手続き

・令和4年度子育て世帯生活支援特別給付金（その他世帯分）の受給者……申請不要

・右記以外の人……申請が必要

必要です。お問い合わせください。

補助事業のご案内

環境政策課

(☎ 0854・83・8105)

随時、相談を受け付けています

木造住宅の耐震診断

市では「大田市耐震改修促進計画」に基づき、地震などによる木造住宅の倒壊を防止し、その安全性の向上を図るため、耐震診断をおこなう木造住宅の所有者に対して、その費用の一部を補助します。

このほか、耐震診断結果が「耐震性なし」の場合、次の補助制度がありますので、ご相談ください。

- ・耐震改修設計事業（耐震性のないものを耐震化する改修設計）
- ・耐震改修事業（耐震性のないものを耐震化する改修工事）
- ・解体事業（耐震性のないものを解体し、更地とする工事）

は建替え（建替えはブロックや生垣を除く）

- ▽補助対象の条件
- ・避難路（小学校の通路路）に面して設置されたもの
- ・ブロック塀などの高さが0・8mを超えるもの
- ・耐震診断の結果、倒壊の危険性があると判断されたもの

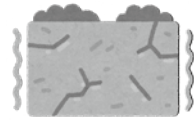

①市内に所在する住宅

②昭和56年5月31日以前に建築されたもの、または着工されたもの

③階数2階以下の戸建住宅、併用住宅、長屋建住宅、共同住宅（店舗併用住宅の場合、店舗部分の床面積が延面積の2分の1未満）

▽内容

耐震診断事業（建物に耐震性があるかを所定の建築士が診断するもの）

▽補助率 3分の2以内



ブロック塀などの 除却や建替え

大規模地震の発生時に予想されるブロック塀などの倒壊や転倒による災害を防止し、避難路などの通行を確保するため、ブロック塀などの所有者が実施する除却や建替えの費用の一部を補助します。

▽対象
ブロック塀などの除却また

※ 耐震診断は、建築士やブロック診断士が点検表に基づきおこなうものを対象としません。

▽補助率 3分の2
（補助限度額 一敷地あたり26万4000円、長さ1mあたり8万円）

▽補助対象者
市内にブロック塀などを所有し、市税などの滞納がない人

▽募集件数（予定） 1件
▽募集期限 7月31日（月）

太陽光発電設備などの 設置費用の一部を補助

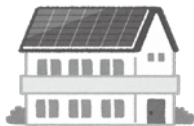

再生可能エネルギーなどの普及啓発を促進し、大気環境の改善と地球温暖化の抑制を図るため、太陽光発電設備などにかかる経費の一部を補助します。

対象者の要件や対象経費など、諸条件がありますので、工事の契約前にお問い合わせください。

▽対象者 市内に居住する個人（木質燃料活用機器のみ、市内の事業所に設置される事業者も対象）

◇太陽光発電設備

▽対象機器 住宅および賃貸集合住宅へ設置する太陽光発電設備で、出力10kW未満のもの

▽補助金額 出力1kWあたり3万円（上限12万円）

◇蓄電池設備

▽対象機器 太陽光発電設備に設置する蓄電池設備で、蓄電容量が1.0kWh以上のリチウムイオン蓄電池および電力変換装置を備えているもの

▽補助金額 設置にかかる費用の額（上限7万円）

◇太陽熱利用システム

▽対象機器 住宅の屋根などに設置し、不凍液などを強制循環する集熱器と蓄熱槽から構成され、給湯または冷暖房などに利用する太陽熱利用システム（いわゆる「太陽熱温水器」は対象外）

▽補助金額 対象経費の2分の1（上限30万円）

◇木質燃料活用機器

▽対象機器 ペレットストーブ、薪ストーブ、ペレットボイラー、薪ボイラーなど（化石燃料を併用する機器は含みません）。ただし、購入経費が5万円以上の機器

▽補助金額 対象経費の3分の1（1,000円未満切捨て）の2倍（上限18万円）

※ 補助金の一部は島根県の補助金を活用しています。

※ 補助予定件数に達した場合は、申請受付を終了します。

※ いずれも工事着工前の申請が必要です。

環境政策課（ ☎ 0854 - 83 - 8071 ）

6月不燃ごみの収集日

大田（橋北）	7日	21日
大田（橋南）	2	16
川合・久利	1	15
久手（鳥越含む）	12	26
鳥井・長久（新諸友含む）	9	23
静間・五十猛・大屋	13	27
富山・朝山・波根	14	28
大森・水上・祖式・大代	8	22
三瓶・山口（大田野城含む）	5	19
仁摩地区	6	20
温泉津地区	8	29
▼不燃粗大ごみ		
久手（鳥越含む）		30日
富山・朝山・波根		13日

ごみの持ち込み

▼燃やせるごみ

大田可燃物中間処理施設（静間町）

▼不燃ごみ

大田市不燃物処分場（仁摩町宅野）

▼プラスチック製容器包装

大田容器包装リサイクルセンター
（静間町／一般家庭のみ）

※ 事業所は持ち込みできません。

▼資源物A・B・Cグループ

大田リサイクルセンター
（大田町野城／休日・一般家庭のみ）

※ 事業所は持ち込みできません。

※ 平日は一般家庭の持ち込みもできません。

【平日】（祝日・休日は除く）

一般家庭 9時～16時

事業所 9時～15時

【休日】 4日・18日

一般家庭 8時30分～11時30分

※ 事業所は休日に持ち込みできません。

マイナンバーカードの手続きに

休日と夜間に窓口を開設



マイナンバーカードの交付について、次のとおり、休日窓口の開設と平日の窓口延長をおこないます。

市役所の開庁時間内にマイナンバーカードの申請や受け取りが難しいかたは、ぜひ、ご利用ください。なお、混雑緩和のため、予約制とします。

	休日窓口（日曜日） 8：30～12：00	平日窓口延長（月曜日） 17：15～19：30
6月	11日・25日	5日・19日
7月	9日・23日	3日・24日
8月	13日・27日	7日・21日

▽申請・交付場所 市役所本庁 市民課

※ 支所ではおこないません。

※ 現住所が温泉津町と仁摩町の人は、各支所でカードを保管していますので、受け取り希望日の5日前までにご連絡ください。

▽取扱事務 マイナンバーカードの申請・交付事務のみ

※ 住民票など各種証明書の交付事務はおこないません。

▽申し込み 予約制

※ 市民課へ事前に予約をしてください。予約状況などによっては、希望の日時に受け取りができない場合があります。

☎・☎市民課（☎0854 - 83 - 8067）

マイナポイント申込期限は9月30日まで

マイナンバーカードを令和5年2月末までに申請した人に、最大2万円分のポイントが付与される「マイナポイント第2弾」。マイナポイントを受け取るには、マイナンバーカードを使っての申し込みが必要です。

※ 一部の決済サービスにおいて、申込期限が異なる場合があります。

▽マイナポイント第2弾とは

- ・マイナンバーカードを取得し、選択したキャッシュレス決済サービスでチャージまたはお買い物をした人には最大5,000円分のポイントを付与。
- ・健康保険証の利用申込をした人には7,500円分のポイントを付与。
- ・公金受取口座登録をした人には7,500円分のポイントを付与。

▽マイナポイント申し込みの手続き

スマートフォンやパソコン、携帯ショップ、郵便局などで手続きができます。また、市役所本庁舎・温泉津支所・仁摩支所でもお手伝いできます。市役所本庁舎では、リモート支援窓口を開設していますので、お気軽にご利用ください。

☎政策企画課（☎0854 - 83 - 8005）

無料見積 古物・骨董買取
不用品・処分する前にお電話ください

スリーバックス

ホームページ <https://www.threebucks.net>

携帯 **090-8995-1256**
☎（0855-55-0708）江津市後地町 2486
許可番号 島根県公安委員会 711129000271

（広告）

子ども食堂6月の予定	子ども 無料 大人 ①③300円 ②100円
①おおだ子ども食堂 おおだふれあい会館	24日(土)17:00～19:00 ☎090 - 4897 - 4308
②みんなの食堂 祖式ジム	17日(土)11:00～13:30 ☎090 - 1188 - 9088
③多世代交流食堂みーる堂 ゆきみーる（若者も無料）	17日(土)17:00～19:00 ☎0854 - 83 - 7373

数量限定・当日ボランティア募集・中止の場合あり

6月の相談

年金相談 (要予約)	
6日(火)・22日(木) 10時～15時	市役所 4階大講堂
☎出雲年金事務所お客様相談室 (☎0853-24-0045) ☎市民課 (保険年金係) (☎0854-83-8154)	
交通事故相談 (要予約)	
6日(火) 9時～15時	市役所 2階第2会議室
☎島根県交通事故相談所 (松江市) (☎0852-22-5102) ☎危機管理課 (☎0854-83-8009)	
人権相談	
2日(金) 18時～21時	おおだふれあい会館
9日(金) 13時～16時	温泉津まちづくりセンター
1日(木) 13時～16時	仁万まちづくりセンター
☎人権推進課 (☎0854-83-8038)	
行政相談	
2日(金) 9時～12時	市役所 3階第2会議室
☎人権推進課 (☎0854-83-8038)	
石見法律相談センター相談会 (要予約)	
23日(金) 10時～16時	おおだふれあい会館
☎石見法律相談センター (☎0855-22-4514) 相談(40分以内)は原則無料。3回目の継続相談から有料。	
若者就労相談 (要予約)	
9日(金) 10時～12時	ハローワーク石見大田
☎サポートステーション出雲 (☎0853-31-6663)	

税・保険料

期限内に納付をお願いします

納期限および口座振替日	5月31日	6月30日
固定資産税	1期	—
軽自動車税(種別割)	全期	—
市県民税	—	1期

市役所本庁の収納管理室で市税・国民健康保険料・後期高齢者医療保険料の納付や相談を受け付けます。

★夜間納付・相談窓口(17時15分～20時)

5月29日(月)、30日(火)、31日(水)

6月12日(月)、28日(水)、29日(木)、30日(金)

★休日納付・相談窓口(10時～14時)

6月18日(日)

☎収納管理室 (☎0854-83-8026)

生活相談		
ふくし よろず 相談	月～金 9時～17時 専用電話 0854-84-7577	暮らしの困りごと、悩み ごとに関する総合的な サポート (電話・来所・訪問)
司法書士 相談	13日(火) 10時～12時 要予約・無料	市社会福祉協議会本所
法律相談 (弁護士による パソコン面談)	2日・9日・16日・ 23日・30日 (いずれも金) 10時～15時40分 要予約・原則無料。 3回目の継続相談 から有料。	市社会福祉協議会本所
☎市社会福祉協議会本所 (☎0854-82-0091)		
こころの健康相談 (要予約)		
15日(木) 13時30分～15時30分	☎県央保健所	
☎市社会福祉協議会健康増進課 (☎0854-84-9823)		
エイズ・肝炎検査、骨髄バンク登録 (要予約)		
6日(火)・20日(火) 9時30分～11時	☎県央保健所	
☎市社会福祉協議会 医事・難病支援課 (☎0854-84-9825)		
難病相談		
一般相談	月曜日～金曜日 8時30分～16時30分 電話相談のみ 3日(土) 9時～11時30分	しまね難病相談支援 センター(出雲市) (☎0853-24-8510)
就労相談 (要予約)	14日(水) 13時30分～15時30分	
移動ナースバンク		
28日(水) 13時30分～16時	☎ハローワーク石見大田	
☎島根県ナースセンター (☎0852-27-8510)		
福祉職場相談会		
28日(水) 13時30分～15時30分	☎ハローワーク石見大田	
☎島根県福祉人材センター石見分室 (☎0855-24-9340)		
はぴこ交流サロン (無料の結婚相談会)		
9日(金) 19時～20時30分	☎大田商工会議所	
☎大田はぴこ会事務局 (☎080-2940-7266) 電話受付: 平日10時～18時、第2金曜日10時～21時		

島根県知事登録(島根県30ね第5号) (社)日本しろあり対策協会会員
建築物防蟻防腐処理業登録 (社)日本ベストコントロール協会会員

総合害虫駆除 スズメバチ・羽アリ・シロアリ・ネズミ・ゴキブリ・ダニ・
その他衛生害虫・床下換気扇

業務提携 (イワタニ島根の各支店にご相談下さい)

Iwatani Marucas
イワタニ島根株式会社
本社/大田市長久町長久口 253-1
☎0854-83-7500 FAX 0854-83-7507
大田支店/大田市長久町長久口 253-1
☎0854-82-0117 FAX 0854-82-9116
仁摩営業所/大田市仁摩町仁万 532-1
☎0854-88-2356 FAX 0854-88-3550

ソウカン
株式会社
本社/浜田市後野町1779-14
☎0855-42-1789
☎0120-42-1789
浜田/益田/大田/松江

島根県弁護士会所属
弁護士法人 山陰リーガルクリニック大田事務所
WEBによる遠隔相談を始めました お電話でご予約下さい
土曜無料法律相談実施中(月1回)
交通事故・借金相談初回無料(常時)

○ ローン債

★ ○
山陰リーガル
クリニック

大田市長久町長久口 307番地5
(駐車場有り)
TEL0854-83-7780 FAX0854-83-7781
http://www.sanin-lc.jp

〈広告〉

〈広告〉

大自然の三瓶で癒しの休日を



壮大な風景を楽しむグランピング施設

「GLANSCAPE」が三瓶山西の原で昨年秋に引き続き、グランドオープンしました

霊峰、三瓶山。その麓に広がる透きとおった風が心地のいい草原で、からだところを開放するグランピング体験を。国立公園の雄大な自然と、活きた火山がつくり出す、風景、食材、そして温泉。日々の暮らしから一步抜けだす体験の数々が、あなたの休日を、もっと特別なものへと変えてくれるはずです。

施設内ではトヨタのモビリティ体験も可能、国民宿舎さんべ荘の温泉の入浴券付きです。宿泊は1泊2食付きで、目にも舌にも美味しい地産地消のメニューは山の駅さんべがプロデュース。作り立てを閉じ込めたパウチで提供するため、アウトドアの醍醐味である作る楽しさは活かしながらも面倒な調理はせず本格的な食事を楽しんでいただくことができます。

夏休みや連休の旅行に、ぜひご検討ください。

6月末までのご宿泊には全国旅行支援・しまね旅キャンペーンの適用プランもございます。

(※ 全国旅行支援プランは上限に達し次第、終了します)

実施期間は本年**11月26日**まで
公式サイトにて予約受付中

詳細情報・予約はQRコード

またはこちらから <https://glanscape.jp/sanbe>



Instagramでは最新のキャンペーン情報や施設情報を発信しています (@glanscape_sanbe_shimane)

ちょうちんに照らされた夜桜楽しむ



4月1日・2日、長久まちづくりクラブが主催する「長久さくら祭り」が、大田浄化センターをメイン会場に3年ぶりに本格開催されました。この祭りは住民手作りのイベントで、長久町のシンボル「三瓶川の桜並木」を活かして、地域活性化と住民相互の交流を図ることを目的としています。

1日目は夜の部。ライトアップされた幻想的な桜の風景を写真に収めようと、カメラやスマホを持った多くの方でにぎわいました。地元の保育園児や町民の皆さんが描いた絵を貼った灯籠や竹オブジェなどが会場を一層盛り上げました。

2日目は「昼の部」。地元有志の屋台コーナーのほか、神楽やよさこいなど楽しいイベントステージがおこなわれ、多くの人が春の訪れを楽しみました。

丁寧に作り込まれた窯出し陶器



温泉津やきもの里周辺で恒例の「春のやきもの祭り」が4月15日・16日に開催されました。

やきもの館前にはテントが並び、コーヒーやジュースなどの飲み物のほか、焼き菓子や雑貨などを販売。また、館内では、陶器を求める人や陶器の創作体験を楽しむ親子の姿がありました。

イベントとして、やきもの館と窯元を巡るスタンプラリーや「福光石」石切り場ツアーがおこなわれ、多くの人が参加し楽しんでいました。

やきもの祭りにあわせて登り窯に火を入れ、焚きあげた陶器を窯から取り出す恒例の「窯出し」は事前におこなわれ、陶器は3つの窯元で販売されました。窯元では大皿や小皿、茶碗など多くの陶器が並べられ、訪れた人はじっくりと選んで購入していました。